VÝROČNÍ ZPRÁVA

ČESKOMORAVSKÉ JEDNOTY NESLYŠÍCÍCH

2023

ČESKOMORAVSKÁ JEDNOTA NESLYŠÍCÍCH

UNIE NESLYŠÍCÍCH BRNO

PLZEŇSKÁ UNIE NESLYŠÍCÍCH PUN

OBLASTNÍ UNIE NESLYŠÍCÍCH OLOMOUC

Hradecké centrum
pro osoby se sluchovým postižením o.p.s.

SNB
SPOLEK NESLYŠÍCÍCH BŘECLAV

Poradenské centrum
pro sluchově postižené Kroměříž, o.p.s.

TICHÝ SVĚT
Nasloucháme neslyšícím

25 LET ČESKOMORAVSKÉ JEDNOTY NESLYŠÍCÍCH, Z.S.

DATUM ZALOŽENÍ: 17.9.1998

ZAKLADATELÉ:

Otto Panský z Jihlavy
Ota Panský z Olomouce
Miroslava Volejníková z Plzně
Svatopluk Žamboch z Brna

PŘEDSEDOVÉ ORGANIZACE:

ČLENSKÉ ORGANIZACE:

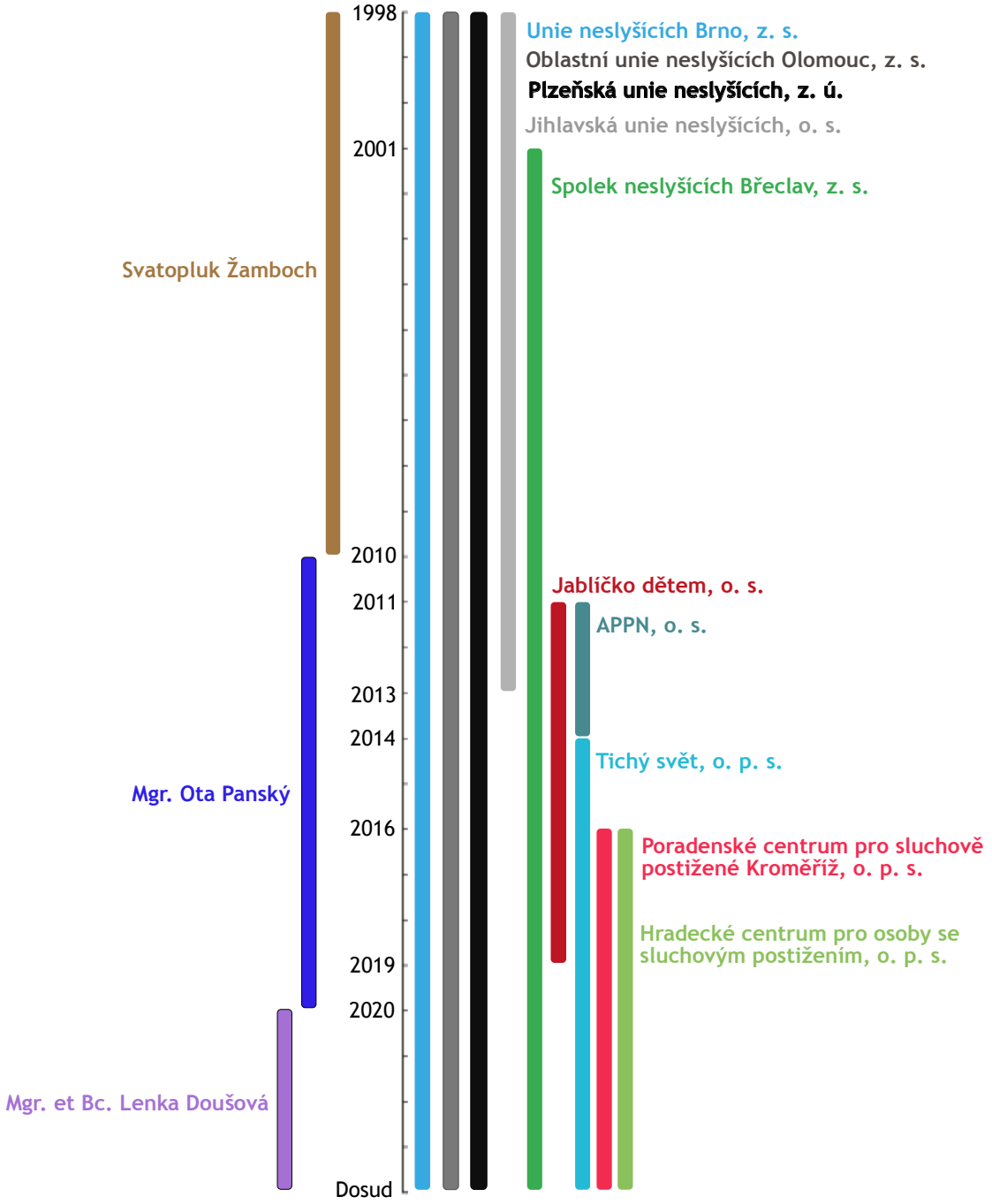

25 LET ČESKOMORAVSKÉ JEDNOTY NESLYŠÍCÍCH, Z.S.

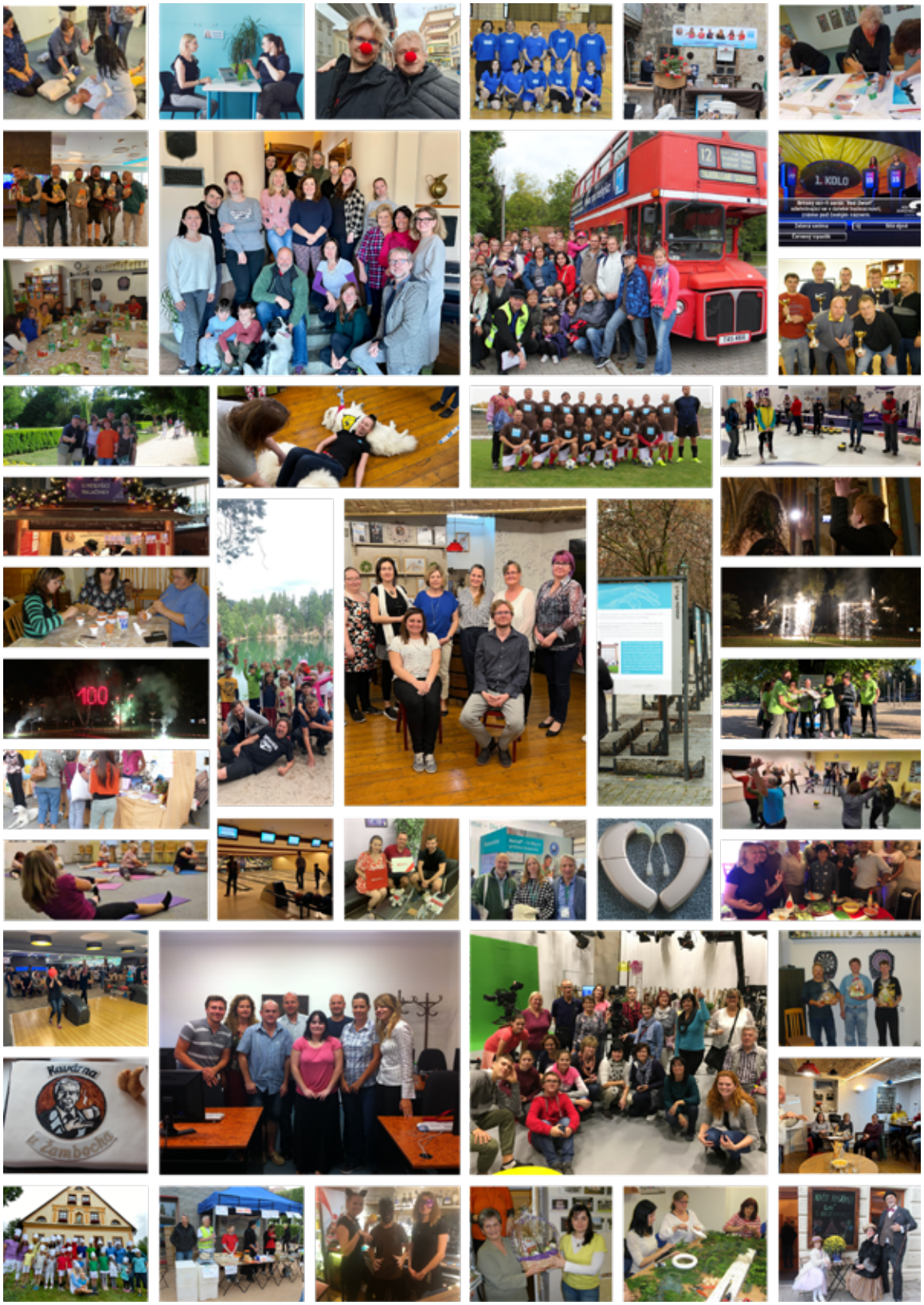

ČESKOMORAVSKÁ JEDNOTA NESLYŠÍCÍCH, Z.S.

Přehled jednotlivých členských organizací ČMJN

- UNIE NESLYŠÍCÍCH BRNO
- OBLASTNÍ UNIE NESLYŠÍCÍCH OLOMOUC
- PLZEŇSKÁ UNIE NESLYŠÍCÍCH
- SPOLEK NESLYŠÍCÍCH BŘECLAV
- HRADECKÉ CENTRUM PRO OSOBY SE SLUCHOVÝM POSTIŽENÍM
- PORADENSKÉ CENTRUM PRO SLUCHOVĚ POSTIŽENÉ KROMĚŘÍŽ
- TICHÝ SVĚT

Českomoravská jednota neslyšících, z.s. je zapsaná ve spolkovém rejstříku, vedeného u Krajského soudu v Brně, oddíl L, vložka 6952

Právní forma:	spolek
IČ:	65763718
Nejvyšší orgán:	Členská schůze
Statutární orgán:	předsedkyně – Mgr. et Bc. Lenka Doušová, která za spolek jedná
Účel spolku:	Spolek je zastřešující organizací, která sdružuje své členy na základě společného zájmu. Jejich členství je dobrovolné a nezávislé.

ČLENOVÉ VÝBORU ČESKOMORAVSKÉ JEDNOTY NESLYŠÍCÍCH, Z.S.

Setkání zástupců organizací 18. 4. 2023 v Olomouci

HLAVNÍ ČINNOST SPOLKU

a) obhajoba práv a zájmu sluchově postižených občanů České republiky
b) napomáhat rozvoji občanské společnosti
c) společný postup při jednání s orgány státní správy i místní samosprávy, legitimními orgány
d) koordinovat společné zájmy v oblasti legislativní, sociální, rehabilitační, informační atd.
e) prohloubit vzájemnou informovanost mezi členy spolku, koordinovat jeho aktivity
f) vybudovat informační, poradenský a vzdělávací servis pro jednotlivé organizace
g) společná prezentace vůči veřejnosti a podnikatelskému sektoru
h) organizovat klubovou práci členů spolku, vyhledávání a spolupráce s odbornými pracovníky
i) organizace společných seminářů
j) organizace společných výstav
k) organizace společných prezentací.

ÚDAJE O SPOLKU

Název spolku:	Českomoravská jednota neslyšících, z. s.
Sídlo:	Palackého třída 114, Brno 612 00
Počet členů:	7
Tel., fax:	+420 541 245 321
E-mail:	info@cmjn.cz
Internetové stránky:	www.cmjn.cz
Kontaktní osoba:	Alena Kratochvílová

ČESKOMORAVSKÁ JEDNOTA NESLYŠÍCÍCH, Z.S. PROJEKTY ZA PODPORY MINISTERSTVA KULTURY

ZÁJMOVÉ A VZDĚLÁVACÍ AKTIVITY NESLYŠÍCÍCH VE VOLNÉM ČASE

Cílem projektu bylo zpřístupnit neslyšícím osobám aktivity, které běžně navštěvuje veřejnost, které budou vedeny s ohledem na specifické potřeby a odlišnosti, vyplývající z komunikace ve znakovém jazyce. Účelně a smysluplně prožít volný čas ve svém přirozeném prostředí.

Aktivity projektu: Zajištění pravidelných volnočasových kulturních aktivit pro osoby se sluchovým postižením se zapojením slyšících osob v členských organizacích Českomoravské jednoty neslyšících v roce 2023.

Unie neslyšících Brno uspořádala různé aktivity – např. vzdělávací přednášky, tvořivé dílny, Mikulášskou besídku, besedy se známými osobnostmi – s hokejistou Jaromírem Meixnerem, s admirálem Martinem Eclerem, se spisovatelem Janem Ruppem, s mistrem světa v bojových uměních Liborem Macháněm, s pilotem Gustavem Vrbackým ad.

Ve Spolku neslyšících Břeclav se konaly pravidelné přednášky na téma Významné památky v ČR a výtvarné hodiny, kde neslyšící tvořili různé dekorace, vyráběli svíčky, mýdla ad.

V Oblastní unii neslyšících v Olomouci se konaly arteterapeutické setkání, kde neslyšící vyzkoušeli různé výtvarné techniky a výtvarné tvoření zaměřené na roční období.

Hradecké centrum v Hradci Králové připravilo Klub nedoslýchavých „Sluchátko“ a připravili exkurzi v Zahradě léčivých rostlin.

Beseda s admirálem Martinem Eclerem

Velikonoční tvoření

Beseda se spisovatelem Janem Ruppem

Korálkování

ČESKOMORAVSKÁ JEDNOTA NESLYŠÍCÍCH, Z.S. PROJEKTY ZA PODPORY MINISTERSTVA KULTURY

PREZENTACE KULTURNÍCH AKTIVIT NESLYŠÍCÍCH OSOB

Cílem projektu byla prezentace života neslyšících osob a jejich potřeb široké veřejnosti. Seznámení veřejnosti se znakovým jazykem a kulturou neslyšících. Realizace aktivit, které budou prezentovat osoby se sluchovým postižením a přispějí ke snižování komunikační bariéry.

Aktivity projektu: Zajištění větších kulturních akcí pro osoby se sluchovým postižením a prezentace jejich aktivit v členských organizacích Českomoravské jednoty neslyšících v roce 2023.

Unie neslyšících Brno uspořádala akci na Brněnské přehradě k 25. výročí od založení organizace – plavba lodí, prezentace služeb, zábavný program – barmanská show, mikromagie, balónková show, malování na obličej ad.

Spolek neslyšících Břeclav uspořádal celkem 3 akce. Den dětí ve venkovních prostorách Střediska volného času – Duhovka na téma Survivor – jak přežít, Mezinárodní den neslyšících s představením poskytovaných služeb a Mikulášská zábava s klauny, kouzelníkem, spoustou her a soutěží.

Hradecké centrum v Hradci Králové uspořádalo Den otevřených dveří s prezentací služeb a besedou o komunikačních bariérách.

Malování na obličej

25. výročí – plavba lodí

Barmanská show

Mikulášská besídka

ČESKOMORAVSKÁ JEDNOTA NESLYŠÍCÍCH, Z.S. PROJEKTY ZA PODPORY MINISTERSTVA ZDRAVOTNICTVÍ

Přednáška o cholesterolu v krvi

INFORMAČNÍ A OSVĚTOVÁ ČINNOST PRO OSOBY SE SLUCHOVÝM POSTIŽENÍM

Cílem projektu bylo vytvořit informační materiály o sluchovém postižení, o zásadách správné komunikace s neslyšícími a znakovém jazyku. Pro neslyšící připravit vzdělávací přednášky.

Aktivity projektu: Vytvořili jsme banner, letáky, pohlednice a informační materiály, které informují o zásadách komunikace s neslyšícími, o znakovém jazyce, o službách, které poskytujeme a informace, jak problémy spojené se sluchem řešit.

Dále jsme uspořádali celkem 22 přednášek se zdravotní tematikou, např. o prevenci onkologických onemocnění, cholesterolu a cukru v krvi, první pomoci, kochleárních implantátech, jak cvičit paměť, o pomůckách pro sluchově postižené a mnoho dalších.

DOCHÁZKOVÉ KURZY PRO OSOBY SE SLUCHOVÝM POSTIŽENÍM

Cílem projektu je podpora osob se sluchovým postižením, jejich aktivizace, získání nových znalostí a dovedností, rozvoj osobnosti.

Aktivity projektu: V jednotlivých organizacích Českomoravské jednoty neslyšících se konaly kurzy pro neslyšící.

UNIE NESLYŠÍCÍCH BRNO,
místo konání: Brno, Palackého tř. 114:

V organizaci probíhaly pravidelné kurzy práce na PC. Část kurzů se konala on-line. Kurzy byly na různá témata, zájemci se mohli přihlásit na kurz dle jeho zaměření. Absolventi těchto kurzů získali základní znalosti o systémech Windows, Linux, Ubundu Linux, Oracle VirtualBox, mobilním systému Apple iOS apod. Kurzy se konaly od září do prosince 2023. Kurz vedl neslyšící lektor.

SPOLEK NESLYŠÍCÍCH BŘECLAV,
místo konání: Břeclav, 17.listopadu 1a:

V organizaci probíhaly pravidelné kurzy slovníku cizích slov (český jazyk) pro osoby se sluchovým postižením. Díky kurzu neslyšící získali přehled o správném významu slov v českém jazyce a naučili se je správně používat v hovoru.

Probíhal kurz trénování paměti pro osoby se sluchovým postižením. Kurz přispěl u starších neslyšících ke zlepšování nebo udržení paměti, pozornosti a koncentraci.

Probíhal pravidelný kurz znakového jazyka pro sluchově postižené. Účastníci se zdokonalili v komunikaci ve znakovém jazyce.

Probíhal kurz jemné motoriky, kde si senioři procvičovali jemnou motoriku, aby si udrželi dovednosti nezbytné pro mnoho každodenních úkolů.

OBLASTNÍ UNIE NESLYŠÍCÍCH OLOMOUC,
místo konání: Olomouc, Jungmannova 25:

Konal se kurz Cvičení seniorů, kde se naučili a získali doporučení, jak správně cvičit a udržovat se v co nejlepší kondici.
Dále se konal kurz Cvičení paměti, kde si účastníci pomocí zábavných her procvičovali paměť, slovní zásobu, koncentraci, pozornost, logiku, kreativitu, zrakově-prostorové schopnosti atd.

REKONDIČNÍ A EDUKAČNÍ POBYTY PRO OSOBY SE SLUCHOVÝM POSTIŽENÍM

Cílem projektu je podpora komunikace sluchově postižených osob, jejich aktivizace, získání nových znalostí a dovedností, rozvoj osobnosti.

Aktivity projektu: Uspořádali jsme celkem 7 rekondičních pobytů.

Unie neslyšících Brno uspořádala celkem 2 pobyty – v dubnu 2023 v Hotelu Renospond na Českomoravské vysočině a v srpnu 2023 na Chalupě Jindřiška v Krkonoších.

Plzeňská unie neslyšících uspořádala celkem 2 pobyty – v červnu 2023 v Penzionu Daniela u přehrady Lipno a v říjnu 2023 v Hotelu Gól v Olomouci.

Oblastní unie neslyšících Olomouc uspořádala 1 pobyt – v září 2023 v Hotelu Rychta v Jižních Čechách.

Spolek neslyšících Břeclav uspořádal 2 pobyty – v dubnu 2023 v Sport hotelu DM v oblasti Kralického Sněžníku a v červnu 2023 v Hotelu Tálský mlýn na Českomoravské vrchovině.

Vzdělávací aktivity v rámci pobytové akce

ČESKOMORAVSKÁ JEDNOTA NESLYŠÍCÍCH, Z.S. PROJEKTY ZA PODPORY MINISTERSTVA ZDRAVOTNICTVÍ

Pobytová akce Tálský mlýn

Pobytová akce na Českomoravské vysočině

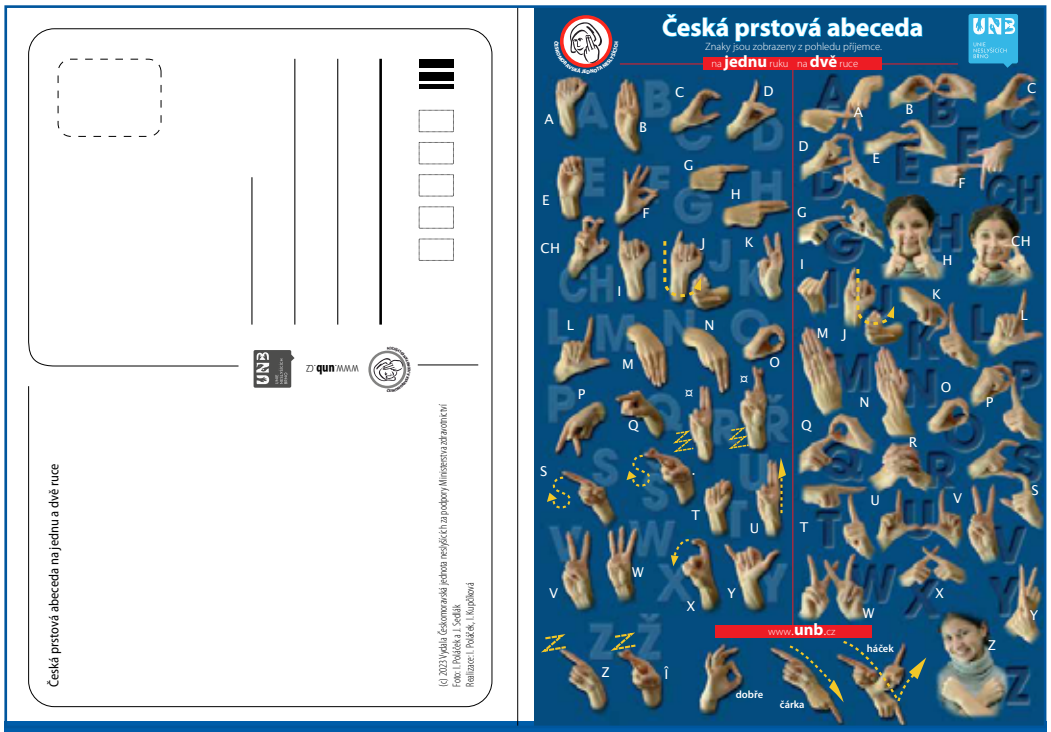

Vytvořili jsme pohlednici s prstovou abecedou

Výnosy za období 1. 1. 2023– 31. 12. 2023

Dotace MK – Zájmové aktivity	100 000,–
Dotace MK – Prezentace kulturních aktivit	90 000,–
Dotace MZ – Docházkové kurzy	109 100,–
Dotace MZ – Rekondiční pobyty pro děti	180 000,–
Dotace MZ – Informační činnost	106 820,–
Tržby z prodeje služeb	405 344,–
Členské příspěvky	3 500,–
CELKEM	**994 764,–**

Náklady za období 1. 1. 2023 – 31. 12. 2023

Mzdové náklady	175 845,–
Spotřeba materiálu	29 084,–
Spotřeba energie	8 400,–
Služby	771 046,–
Ostatní náklady	1 985,–
CELKEM	**986 360,–**

UNIE NESLYŠÍCÍCH BRNO, Z.S.

Unie neslyšících Brno, z.s. je členem Českomoravské jednoty neslyšících, spolkem, který je zapsaný od 1. 1. 2014 ve spolkovém rejstříku Krajského soudu v Brně, oddíl L, vložka 6947. Spolek je dobrovolný, nezávislý, sdružující členy na základě společného zájmu. Cílem je obhajoba práv, potřeb a zájmu sluchově postižených občanů České republiky.

ÚDAJE O ORGANIZACI

Název organizace:	Unie neslyšících Brno, z. s.
Sídlo organizace:	Palackého třída 114, Brno 612 00
Organizační forma:	spolek
IČO:	65761201
Statutární zástupce:	Petra Lištvanová
Kontaktní osoby:	Alena Kratochvílová, Ivan Poláček
Číslo účtu:	1354105349/0800 u ČS
Tel., fax:	541 245 321
Mobil:	725 605 216
E-mail:	info@unb.cz
Internetové stránky:	www.unb.cz

Provozní doba:

Pondělí, úterý, středa	9.00 – 17.00
Čtvrtek	9.00 – 20.00
Pátek	9.00 – 15.00

SLOŽENÍ VÝBORU

Petra Lištvanová	předsedkyně výboru
Jana Poláčková	místopředsedkyně výboru
Mgr. et Bc. Lenka Doušová	členka výboru
Bc. Lubomír Hykl	člen výboru
Peter Lištvan	člen výboru

Podle zákona č. 108/2006 Sb. o sociálních službách je Unie neslyšících Brno, z.s. zaregistrovaná na služby: tlumočnické služby a odborné sociální poradenství.

Oslava 25. výročí založení organizace

Kolektiv zaměstnanců Unie neslyšících Brno

Výroční členská schůze

TLUMOČNICKÉ SLUŽBY

- **Poslání** – Poskytovat osobám se sluchovým postižením tlumočnické služby, zprostředkovat jim informace, a tím odstraňovat komunikační bariéry.

- **Co nabízíme:**

1) tlumočení do českého znakového jazyka;
2) tlumočení do znakované češtiny;
3) artikulační forma tlumočení;
4) tlumočení na principu totální komunikace (mix),
5) on-line tlumočení

Tlumočnické služby jsou poskytovány ambulantní a terénní formou.

Terénní forma služby – Tlumočnické služby jsou poskytovány například na úřadech, ve zdravotnických zařízeních, při pracovních pohovorech, v bankách, při běžných pracovních a osobních záležitostech ad.
Terénní tlumočnické služby poskytujeme v Brně a okolí.

Ambulantní forma služby – Při této formě služby, která je poskytovaná v prostorách organizace, nabízí telefonické vyřízení osobních záležitostí, pomoc při vyplňování formulářů, přetlumočení tištěných textů, apod.

- **Cílová skupina** – Osoby se sluchovým postižením (neslyšící, nedoslýchaví, ohluchlí) všech věkových kategorií.

- **Cena služby** – ZDARMA – pro osoby se sluchovým postižením, které jsou občany ČR a mají s Unií neslyšících Brno, z.s. uzavřenou „Smlouvu o poskytnutí tlumočnické služby“.

- **Kapacita služby** – ambulantní okamžitá: 3
  – terénní okamžitá: 4

Tlumočení finanční přednášky

Tlumočení exkurze ve vile Stiasni

- **Pracovní tým**

Ivan Poláček	vedoucí organizace tlumočník znakového jazyka
Mgr. Andrea Ilčáková	sociální pracovník tlumočník znakového jazyka
Mgr. et Bc. Lenka Doušová	sociální pracovník
Drahuše Szymusiková	tlumočník znakového jazyka
Bc. Lea Pálošová	tlumočník znakového jazyka
Mgr. Ivana Kupčíková, DiS.	tlumočník znakového jazyka
Bc. Karolína Kalendová, DiS.	tlumočník znakového jazyka
Irena Maňáková	tlumočník znakového jazyka
Libuše Machová	textový tlumočník
Kateřina Zimná	textový tlumočník

UNIE NESLYŠÍCÍCH BRNO, Z.S.

ODBORNÉ SOCIÁLNÍ PORADENSTVÍ

■ **Poslání** – Posláním služby odborné sociální poradenství je poskytnout rady, informace, pomoc a podporu osobám se sluchovým postižením všech věkových kategorií, aby mohli vést život obdobný jako lidé bez postižení sluchu. Uživatelům se sluchovým postižením pomáháme překonávat informační a komunikační bariéru a snažíme se maximálně podporovat jejich integraci do společnosti a tím zlepšit kvalitu jejich života.

■ **Co nabízíme**

– Poradna kompenzačních a komunikačních pomůcek – Poskytujeme informace o přehledu pomůcek, o využití a používání pomůcek, možnosti jejich zakoupení, informace o získání příspěvku na pomůcky. Uživateli doporučíme vhodnou kompenzační pomůcku s ohledem na jeho aktuální stav vnímání zvuku a mluvené řeči. Současně nabízíme možnost si pomůcky vyzkoušet či zapůjčit pro domácí užívání.

– Poradna pro nedoslýchavé – Poradna pro nedoslýchavé je zaměřena především pro uživatele sluchadel. Poskytujeme rady, informace a pomoc v případech, kdy uživatel potřebuje poradit jak získat sluchadlo nebo má rozbité sluchadlo, potřebuje vyčistit sluchadlo, pořídit baterie, sluchadlo píská, má problémy s ušní tvarovkou, tvrdou hadičkou … apod.

– Psychologické poradenství za účasti tlumočníka znakového jazyka – V psychologickém poradenství zajišťujeme odborné psychoterapeutické poradenské služby pro neslyšící v rámci poradny s názvem „Rodinné a individuální poradenství“. Formy práce s uživatelem: rodinné a individuální poradenství, systemická rodinná terapie, příležitostně i terénní poradenství a poskytnutí služby přímo v domácím prostředí, písemný kontakt.

Návštěva veletrhu EUHA 2023 v Norimberku

– Orientace v sociálních systémech – Poskytujeme odborné sociální poradenství v oblastech příspěvků na pomůcky, průkazek ZTP, pomoc při jednání s úřady, při hledání zaměstnání, studia, bydlení, ubytování apod., pomoc při vyplňování různých formulářů, sestavení různých podání, pomoc při kontaktu se slyšícími osobami, možnost telefonického vyřízení, zprostředkování kontaktů na organizace ad.

Odborné sociální poradenství je poskytováno ambulantní i terénní formou.

■ **Cílová skupina** – Osoby se sluchovým postižením (neslyšící, nedoslýchaví, ohluchlí) všech věkových kategorií.

■ **Cena služby** – ZDARMA

■ **Kapacita služby:** ambulantní okamžitá: 2
terenní okamžitá: 1

■ **Pracovní tým**

Ivan Poláček	vedoucí organizace poradna kompenzačních pomůcek
Bc. Lea Pálošová	sociální pracovník poradna kompenzačních pomůcek
Leoš Prušvic	poradna pro nedoslýchavé
Alena Kratochvílová	poradna kompenzačních pomůcek
Bc. Lubomír Hykl	vzdělávací činnost poradna kompenzačních pomůcek
PaedDr. Karla Hrabčíková	rodinné a individuální poradenství

Indukční smyčka v brněnské tramvaji

DALŠÍ ČINNOSTI

– kurzy znakového jazyka pro veřejnost,
– akreditovaný kurz Svět kompenzačních a komunikačních pomůcek pro neslyšící a nedoslýchavé,
– nácvik poslechů pro prvouživatele sluchadel,
– orientační měření sluchu,
– kurzy českého znakového jazyka na 4 CD,
– přednášky, semináře, besedy
– vzdělávací kurzy pro osoby se sluchovým postižením,
– setkávání pro rodiče s dětmi,
– kulturní, sportovní, pobytové a další akce naší organizace.

ČINNOST V ROCE 2023

V roce 2023 bylo pro sluchově postižené osoby dle statistiky zajištěno:

■ Tlumočení do znakového jazyka:

Počet kontaktů	3 454
Počet intervencí	7 410
Doba strávená na cestě	841 hodin

■ Odborné sociální poradenství:

Počet kontaktů	552
Počet intervencí	4 669

■ Aktivizační činnosti: 590 + on-line aktivity
■ Kurzy znakového jazyka: 51

■ V průběhu roku se konaly prezenčně nebo on-line:

– Vzdělávací akce – přednášky se sociální či zdravotní tematikou, besedy se známými osobnostmi, tvořivé dílny, akce pro děti apod.
– Pravidelné kurzy znakového jazyka, počítačové kurzy
– Kurz nácviku poslechových a komunikačních dovedností, měření sluchu
– Výstavy a prezentace kompenzačních a komunikačních pomůcek pro neslyšící a nedoslýchavé
– Turistické výlety, kulturní, sportovní a pohybové akce

DĚKUJEME ZA PODPORU

Jihomoravskému kraji, Magistrátu města Brna, Ministerstvu zdravotnictví, Ministerstvu kultury, Úřadu práce, Městské části Brno-Královo Pole.

Turnaj v bowlingu

Ukázka znakového jazyka v mateřské škole

Arteterapeutický kurz – Setkání s barvou

UNIE NESLYŠÍCÍCH BRNO, Z. S.

Výnosy za období 1. 1. 2023– 31. 12. 2023

Dotace JMK (MPSV) – tlumočnické služby	2 121 800,–
Dotace JMK (MPSV) – odborné sociální poradenství	1 292 700,–
Dotace JMK – tlumočnické služby	228 700,–
Dotace JMK – odborné sociální poradenství	125 700,–
Dotace MMB–sociální odbor – tlumočnické služby	598 000,–
Dotace MMB-sociální odbor – odborné sociální poradenství	377 000,–
Dotace MMB-odbor školství a mládeže – akce pro děti	28 000,–
Dotace MMB-odbor sportu – sportovní aktivity	38 000,–
Dotace MMB-odbor kultury – 25. výročí založení organizace	50 000,–
Dotace MČ Brno-Královo Pole – volnočasové aktivity	40 000,–
Dotace Úřad práce	1 757 741,–
Dotace Erasmus – indukční smyčky	400 997,–
Dotace MZ – on-line pohotovost ve zdravotnických zařízeních	495 000,–
Členské příspěvky	15 260,–
Tržby z prodeje služeb a zboží	1 083 627,–
Přijaté dary	14 800,–
Celkem	8.667 325,–

Náklady za období 1. 1. 2023 – 31. 12. 2023

Mzdové náklady	5 030 318,–
Zákonné sociální odvody	1 257 489,–
Spotřeba materiálu	497 166,–
Nákup majetku a vybavení	150 317,–
Spotřeba energie	317 377,–
Cestovné	9 672,–
Reprezentace	15 477,–
Opravy a udržování	6 707,–
Služby	1 406 241,–
Ostatní náklady	52 384,–
Celkem	8 743 148,–

Erasmus+
Enriching lives, opening minds.

NOVÉ TRENDY V INKLUZIVNÍM VZDĚLÁVÁNÍ O POUŽÍVÁNÍ INDUKČNÍCH SMYČEK K MINIMALIZACI KOMUNIKAČNÍ BARIÉRY MEZI SLUCHOVĚ POSTIŽENÝMI OSOBAMI A INTAKTNÍ SPOLEČNOSTÍ

Dotace v rámci programu Erasmus+, číslo projektu: 2022-1-CZ01-KA220-ADU 000085158.
Příjemce dotace: Unie neslyšících Brno, z.s., ČR

Partneři projektu:
Centrum vizualizace a interaktivity vzdělávání, s.r.o., Ostrava, ČR, Asociácia Nepočujúcich Slovenska, Žilina, Slovensko, Racio, družba za razvoj sloveskega kapitala, d.o.o., Celje, Slovinsko

Doba trvání projektu: od 1. 9. 2022 do 28. 2. 2025

Cílem projektu je oslovit instituce a organizace vlastnící objekty, ve kterých má být podle Vyhlášky MMR č. 398/2009 Sb. instalovaná indukční smyčka a stavební úřady, které schvalují investiční aktivity developerů a nabídnout jim relevantní informace, jak, kdy, kde a co učinit, aby vyhláškou zmíněná komunikační bezbariérovost byla zajištěna.

Projekt se ale zaměřuje i na druhou stranu bariéry – na samotné neslyšící. Ti budou v rámci projektu vyškoleni, jak indukční smyčku správně používat, co od ní očekávat a kde a jak se dožadovat její plné funkčnosti.

Pozornost projektu bude věnována i skupině foniatrů a audiologů.

Všem výše zmíněným tento projekt nabízí pomoc ve formě ucelených informací zpracovaných interaktivní online formou dostupnou jak na patřičných webových stránkách projektu, tak i formou aplikace na chytrých mobilních telefonech.

Výstupem tohoto projektu budou nejen ucelené, přehledné a online dosažitelné informace o nejnovějších trendech v dané oblasti, ale i metodika, jak tyto informace co nejúčinněji šířit mezi neslyšícími i intaktní společností. Tato metodika bude v rámci projektu i po jeho ukončení využívána pro vzdělávací aktivity jak pro neslyšící, tak pro slyšící odbornou veřejnost. Ve smyslu této metodiky budou pořádány webináře, semináře, kurzy pro obě cílové skupiny a další vzdělávací aktivity.

Zvláštním, pro neslyšící velice vítaným výstupem projektu bude interaktivní mapa názorně prezentující objekty a místa, ve kterých jsou indukční smyčky instalovány. Interaktivní mapa bude zpřístupněna formou appky také uživatelům chytrých telefonů.

https://ilooptimalforall.unb.cz/projekt/

Instalace indukční smyčky ve Fantově kavárně na Hlavním nádraží v Praze

Měření indukční smyčky ve Fantově kavárně na Hlavním nádraží v Praze

„ZABEZPEČENÍ POHOTOVOSTNÍ KOMUNIKACE PRO UŽIVATELE ZNAKOVÉHO JAZYKA VE ZDRAVOTNICKÝCH ZAŘÍZENÍCH“

On-line služba ve znakovém jazyce

Dotace od Ministerstva zdravotnictví ČR.

Příjemce dotace:
Unie neslyšících Brno, z.s., ČR

V rámci projektu je zajištěna nepřetržitá on-line služba tlumočení pro uživatele znakového jazyka. Projekt je zaměřen především na spolupráci se zdravotnickými zařízeními. V každém spolupracujícím zdravotnickém zařízení je instalován speciální software a uveřejněny samolepky s QR kódem a informací o poskytované službě. Neslyšící pacienti jednoduchým načtením QR kódu se rychle spojí s tlumočníkem znakového jazyka a okamžitě probíhá zprostředkovaná komunikace mezi zdravotníky a neslyšícím pacientem.

Přehled o zapojených zdravotnických zařízeních včetně fotografií s umístěním QR kódu je zveřejněno na: https://www.unb.cz/ts-tlumoceni-ve-zz/

Samolepka bývá umístěná před vstupem do ordinace

OBLASTNÍ UNIE NESLYŠÍCÍCH OLOMOUC

ÚDAJE O ORGANIZACI

Název:	Oblastní unie neslyšících Olomouc z.s.
Sídlo:	Jungmannova 972/25, 779 00 Olomouc
IČO:	66932246
Organizační forma:	zapsaný spolek
Statutární zástupce:	Pastrnek Pavel
Mobil:	777 959 722, 774 585 225, 777 854 328, jen SMS
Webové stránky:	www.ounol.cz
E-mail:	ounol@ounol.cz
Číslo účtu:	27-4181160297/0100

SLOŽENÍ VÝBORU

Předseda:	Pastrnek Pavel
Místopředseda:	Mgr. Hartingerová Petra
Revizní komise:	Kučera Petr

PRACOVNÍCI ÚSEKU SLUŽEB

Vedoucí organizace:

Vedoucí organizace	Pavel Pastrnek

Sociální služby:

Sociální pracovník, tlumočník	Mgr. Jana Menšová
Sociální pracovník, tlumočník	Bc. Michaela Hudcová
Sociální pracovník, majetková správa	Mgr. Petra Hartingerová
Pracovník v sociálních službách	Pavel Pastrnek
Rozvoj komunikace	Mgr. Naďa Veselá

Internetová kavárna, výpůjčky místností:

Pracovník kavárny, úklid	Pavlína Šudřichová

Provoz:

Pracovník údržby	Josef Pastrnek

Kurzy ZJ:

Lektor ZJ	Jana Quittová
Lektor ZJ	Alena Cigánková
Lektor ZJ	Lukáš Baborský
Garant kurzu ZJ	Mgr. et BcA. Pavel Kučera, Ph.D.

Poslání a cíle

Nestátní nezisková organizace Oblastní unie neslyšících Olomouc byla zaregistrována jako občanské sdružení na Ministerstvu vnitra ČR v roce 1998. Jejím posláním je předcházet sociálnímu vyloučení osob se sluchovým postižením, k čemuž volí následující cíle:

- obhajoba práv, potřeb a zájmů neslyšících občanů České republiky;
- účast na sociální rehabilitaci a integraci neslyšících, organizace a provádění vzdělávacích, kulturních, sportovních aj. aktivit, sloužících zájmům neslyšících;
- poskytování služeb neslyšícím tak, aby bylo dosahováno v maximální možné míře rovnocennosti neslyšících občanů s intaktní společností;
- iniciace a posuzování legislativních aktů, dotýkajících se neslyšících.

K zajištění naplňování svého poslání vytváří organizace funkční úseky, do kterých přijímá zaměstnance, a to jak neslyšící, tak slyšící. Tyto úseky řídí vedoucí organizace, který je současně voleným předsedou OUN Olomouc. K naplňování cílů slouží organizaci činnosti, které lze rozdělit do okruhů:

- **Sociální služby registrované dle zákona č. 108/2006 Sb., o sociálních službách,** vykonávají zaměstnanci úseku soc. služeb. K této činnosti přijala organizace veřejný závazek.
- **Další související služby** vykonávají zaměstnanci jednotlivých úseků: kurzy znakového jazyka akreditované MŠMT, provoz internetové kavárny, výpůjčky místností pro jiné organizace poskytující vzdělávání. Tyto související služby významnou měrou přispívají k sociální integraci osob se sluchovým postižením do majoritní společnosti, a to k integraci ve smyslu koadaptace.
- **Spolková činnost** vychází z aktivit členské základny, je vyvíjena členy v zájmových klubech. Pro své aktivity v případě potřeby mohou členové nebo skupiny členů čerpat sociální služby dle zákona č. 108/2006 Sb., které jsou OUN Olomouc registrované. Sociální služby jsou členům poskytovány

OBLASTNÍ UNIE NESLYŠÍCÍCH OLOMOUC

za stejných podmínek jako i ostatním žadatelům ze stanovené cílové skupiny, tzn., fakt příslušnosti k poskytovateli není pro poskytování služeb relevantní.

Přiblížíme si zde jeden z pilířů, na kterém OUN Olomouc stojí.
Úsek sociálních služeb OUN Olomouc zabezpečuje tyto činnosti:
- poskytování registrovaných služeb dle zákona č. 108/2006 Sb., o sociálních službách;
- tvorba příspěvků pro měsíčník INFO OUN Olomouc;
- spolupráce při tvorbě a vydávání výroční zprávy OUN Olomouc a ČMJN;
- konzultace k iniciaci a posuzování legislativních aktů dotýkajících se neslyšících osob;
- prodej spotřebního materiálu do sluchadel.

Výběr a skladba registrovaných služeb vychází z individuálních potřeb osob se sluchovým postižením tak, aby pokrývala celé spektrum životních situací, které u této nehomogenní cílové skupiny reálně existují.
- tlumočnická služba;
- sociálně aktivizační služba pro seniory a osoby se zdravotním postižením;
- sociální rehabilitace;
- odborně sociální poradenství.

Cílovou skupinou pro poskytované služby jsou osoby se sluchovým postižením od 7 let.

Služby sociální prevence i služba odborného sociálního poradenství jsou pro klienta bezplatné.

Další aktivity, které slouží k naplňování poslání OUN Olomouc:
- rekondiční pobyt pro děti se sluchovým postižením;
- pravidelná setkávání, besedy a přednášky pro osoby se sluchovým postižením a jejich přátele;
- pořádání kurzů znakového jazyka pro zájemce z řad široké veřejnosti ve dvou stupních pokročilosti s možností získání osvědčení s celostátní platností;
- občerstvení v kavárně pro návštěvníky OUN Olomouc;
- pronájmy místností. V prostorách OUN našlo zázemí pro svou činnost několik dalších neziskových organizací. Příjemného prostředí učeben využívají i organizace zaměřené na vzdělávání intaktních osob, a tímto vzájemným kontaktem odlišných jazykových kultur stále dochází ke zlepšení sociální integrace osob se sluchovým postižením do většinové společnosti.
- informace o prodeji kompenzačních pomůcek pro osoby se sluchovým postižením;
- OUN Olomouc je řádným členem UNO (Unie neziskových organizací Olomouckého kraje) a ČMJN (Českomoravské jednoty neslyšících); NRZP ČR (Národní rada osob se zdravotním postižením ČR)
- OUN Olomouc je zapojena do komunitního plánování na území města Olomouce;

Sociální služby

Tlumočnická služba

je poskytována jako terénní i ambulantní služba osobám neslyšícím, tzn. těm osobám s těžkým sluchovým postižením, kterým rozsah a charakter sluchového postižení neumožňuje plnohodnotně porozumět mluvené řeči sluchem.
Při poskytování tlumočnických služeb zajišťuje OUN základní činnosti v rozsahu těchto úkonů:
a) tlumočení pomocí znakového jazyka pro sluchově postižené;
b) pomoc při uplatňování práv, oprávněných zájmů a při obstarávání osobních záležitostí:
   - pomoc při komunikaci vedoucí k uplatňování práv a oprávněných zájmů;
   - pomoc při vyřizování běžných záležitostí.

Časová dostupnost služby:
ambulantní

po, st	8–12, 13–17 hod.
út, čt	8–12, 13–16 hod.
pá	8–12 hod.

+ Předem zveřejněné termíny skupinových aktivit

terénní

po–pá	8–18 hod.

Zásadou při poskytování služby je respektování volby komunikačního systému. Neslyšící osoby mají právo si svobodně vybrat a zvolit z těchto komunikačních systémů:
- český znakový jazyk;
- komunikační systémy vycházející z českého znakového jazyka:
  - znakovaná čeština;
  - prstová abeceda;
  - vizualizace mluvené češtiny;
  - písemný záznam mluvené řeči.

Služba je poskytována z hlediska problematiky sluchového postižení a jeho důsledků.

Uživatel služby má právo si vybrat tlumočníka.

Sociálně aktivizační služba pro osoby se sluchovým postižením

slouží osobám z cílové skupiny ohroženým sociálním vyloučením. OUN při poskytování sociálně aktivizační služby zajišťuje základní činnosti v rozsahu těchto úkonů:
a) zprostředkování kontaktu se společenským prostředím: zájmové, vzdělávací a volnočasové aktivity;
b) sociálně terapeutické činnosti: socioterapeutické činnosti, jejichž poskytování vede k rozvoji nebo udržení osobních a sociálních schopností a dovedností podporujících sociální začleňování osob;

c) pomoc při uplatňování práv, oprávněných zájmů a při obstarávání osobních záležitostí:
– pomoc při komunikaci vedoucí k uplatňování práv a oprávněných zájmů;
– pomoc při vyřizování běžných záležitostí.

Služba je poskytována v případě, že osoba ve svém volném čase má zájem se něco nového naučit, dozvědět. Služba je zaměřena na celkový rozvoj osobnosti prostřednictvím vzdělávacích, zájmových a volnočasových aktivit a socioterapeutických činností, a to jak skupinových, tak individuálních.

Časová dostupnost služby:
ambulantní a terénní

po, st	8–12, 13–17 hod.
út, čt	8–12, 13–16 hod.
pá	8–12 hod.

+ Předem zveřejněné termíny skupinových aktivit

Zásadou při poskytování služby je respektování volby komunikačního systému.

Charakteristickými znaky služby je dobrovolná účast klienta, orientace do volného času klienta, tvorba a nabídka aktivit vychází z potřeb a zájmů klienta.

Služba je poskytována z hlediska problematiky sluchového postižení a jeho důsledků.

Služba má preventivně terapeutický charakter.

Sociální rehabilitace pro osoby se sluchovým postižením

Sociální rehabilitace je soubor specifických činností směřujících k dosažení samostatnosti, nezávislosti a soběstačnosti osob, a to rozvojem jejich specifických schopností a dovedností, posilováním návyků a nácvikem výkonu běžných, pro samostatný život nezbytných činností alternativním způsobem využívajícím zachovaných schopností, potenciálů a kompetencí. Sociální rehabilitace se poskytuje formou terénních a ambulantních služeb.

OUN při poskytování sociální rehabilitace zajišťuje základní činnosti v rozsahu těchto úkonů:

a) nácvik dovedností pro zvládání péče o vlastní osobu, soběstačnosti a dalších činností vedoucích k sociálnímu začleňování:
– nácvik obsluhy běžných zařízení a spotřebičů;
– nácvik péče o domácnost, například péče o oděvy, úklid, drobné údržbářské práce, chod kuchyně, nakupování;
– nácvik péče o děti nebo další členy domácnosti;
– nácvik samostatného pohybu včetně orientace ve vnitřním i venkovním prostoru;
– nácvik dovedností potřebných k úředním úkonům, například vlastnoručního podpisu;

b) zprostředkování kontaktu se společenským prostředím:
– doprovázení dospělých do školy, školského zařízení, zaměstnání, k lékaři, na zájmové aktivity a doprovázení zpět;
– nácvik schopností využívat dopravní prostředky;
– nácvik chování v různých společenských situacích;
– nácvik běžných a alternativních způsobů komunikace, kontaktu a práce s informacemi;

c) výchovné, vzdělávací a aktivizační činnosti:
– upevňování získaných motorických, psychických a sociálních dovedností a schopností;

d) pomoc při uplatňování práv, oprávněných zájmů a při obstarávání osobních záležitostí:
– podávání informací o možnostech získávání rehabilitačních a kompenzačních pomůcek;
– informační servis a zprostředkování služeb.

Služba je poskytována v případě, že osoba s těžkým sluchovým postižením potřebuje zvýšit svou samostatnost a soběstačnost při vyrovnávání se s nároky, které na ni klade každodenní život.

Sociální rehabilitace uplatňuje postupy praktického nácviku. Služba používá metody práce individuální i skupinové.

Časová dostupnost služby:
ambulantní a terénní

po, st	8–12, 13–17 hod.
út, čt	8–12, 13–16 hod.
pá	8–12 hod.

+ Předem zveřejněné termíny skupinových aktivit

Zásadou při poskytování služby je respektování volby komunikačního systému.

Využití služby je pro klienta dobrovolné, vychází z jeho individuálních potřeb a jeho zájmu svou situaci řešit.

Služba je poskytována z hlediska problematiky sluchového postižení a jeho důsledků.

Služba má terapeuticko-preventivní charakter.

Odborné sociální poradenství pro osoby se sluchovým postižením

Posláním služby je předcházet sociálnímu vyloučení osob se sluchovým postižením. Sociální služba zprostředkovává kontakt se společenským prostředím, přináší uživatelům individuální podporu při obhajobě práv a obstarávání osobních záležitostí. V obtížných životních situacích nabízí sociálně terapeutickou podporu. Odborné poradenství uživatelům pomáhá zejména v přístupu a při zpracování informací, které jsou nezbytné pro vedení plnohodnotného života.

OBLASTNÍ UNIE NESLYŠÍCÍCH OLOMOUC

OUN Olomouc poskytuje odborné poradenství v oblastech orientace v sociálních systémech, vzdělávání, a v oblastech kompenzace ztráty sluchu a zprostředkovává případné navazující služby.

Časová dostupnost služby:
ambulantní a terénní

po, st	8–12, 13–17 hod.
út, čt	8–12, 13–16 hod.
pá	8–12 hod.

Zásadou při poskytování služby je respektování volby komunikačního systému. Rovněž tak je respektována volba způsobu řešení nepříznivé situace. Rozhodnutí pro volbu způsobu řešení činí vždy uživatel na základě spolupráce se sociálním pracovníkem.

Služba je poskytována z hlediska problematiky sluchového postižení a jeho důsledků.

Činnost v roce 2023
Přehled akcí, které se uskutečnily:

4x kurzy arteterapie
4x kurzy tvoření
4x kurzy cvičení paměti
4x kurzy cvičení seniorů
10 přednášek
1x exkurze
1x rekondiční pobyt
2x sportovní akce

– Pravidelné kurzy znakového jazyka, individuální kurzy apod.
– Semináře pro pracovníky v sociálních službách

Děkujeme také našim sponzorům a donátorům:
Poskytování sociálních služeb bylo v roce 2023 zajištěno díky dotacím MPSV ČR, Statutárního města Olomouce a Olomouckého kraje a další donátoři, kteří přispěli finanční hotovostí na aktivizační služby.

OBLASTNÍ UNIE NESLYŠÍCÍCH OLOMOUC

Břišní tance

Cvičení paměti

Arteterapie

Přednáška první pomoc

Jarní tvoření

Přednáška zubní protéza

OBLASTNÍ UNIE NESLYŠÍCÍCH OLOMOUC

Cvičení seniorů

Vánoční punč

Pobyt Šumava

Turisti

Výnosy za období 1. 1. 2023– 31. 12. 2023

Dotace MPSV	2 826 100,–
Dotace Statutární město Olomouc	270 000,–
Dotace Olomoucký kraj	99 300,–
Přijaté členské příspěvky	10 300,–
Tržby z prodeje služeb	1 137 546,–
Tržby z prodeje zboží	163 296,–
Dary	10 000,–
Ostatní výnosy	633 365,–
Celkem	**5 149 907,–**

Náklady za období 1. 1. 2023 – 31. 12. 2023

Mzdové náklady	2 657 973,–
Zákonné sociální pojištění	764 985,–
Ostatní sociální pojištění (penzijní připojištění)	48 000,–
Zákonné sociální náklady (stravenky)	47 606,–
Ostatní sociální náklady (volnočasové aktivity)	98 448,50
Spotřeba materiálu	301 721,36
Energie	191 980,03
Zboží	101 800,00
Cestovné	10 199,00
Ostatní služby	447 441,32
Ostatní daně a poplatky	100,–
Jiné ostatní náklady	19 708,–
Poskytnuté příspěvky	500,–
Celkem	**4 690 462,21**
Výsledek	**459 444,79**

PLZEŇSKÁ UNIE NESLYŠÍCÍCH, Z.Ú.

ÚDAJE O ORGANIZACI

Název organizace:	PLZEŇSKÁ UNIE NESLYŠÍCÍCH, z.ú.
Právní forma:	161 Ústav
IČO:	687 82 098
DIČ:	CZ68782098

zapsána v rejstříku ústavů vedeném Krajským soudem v Plzni, oddíl U, vložka 125

Adresa sídla:	Divadelní 310/1a, 301 00 Plzeň 3-Jižní Předměstí,
Statutární orgány:	ředitelka – Jaroslava Říhová
Transparentní účet:	6878209838/2010

Kontakty:

Tel. ředitelka ústavu:	(možno i SMS, nebo WhatsApp) 605 839 689
Tel. kancelář:	(možno i SMS, nebo WhatsApp) 603 362 588
Tel. soc. služba:	(možno i SMS, nebo WhatsApp) 777 875 460
E-mail:	posta@pun.cz
datová schránka:	ysaric9
www:	www.pun.cz

Místo poskytování sociálních služeb:

1) Plzeňská unie neslyšících – AUT

Adresa:	Divadelní 310/1a, 301 00 Plzeň 3-Jižní Předměstí,
Poskytované soc. služby:	Odborné sociální poradenství Sociálně aktivizační služby pro seniory a osoby se ZP Tlumočnické služby Průvodcovské a předčitatelské služby

Provozní doba:

Pondělí	7.30–19.00 hod.
Úterý	7.30–14.00 hod.
Středa	7.30–19.00 hod.
Čtvrtek	7.30–14.00 hod.
Pátek	7.30–14.00 hod.
Sobota–Neděle	dle objednání

2) Plzeňská unie neslyšících – LOC

Adresa:	Kaznějovská 1758/43, 323 00 Plzeň 1-Bolevec,
Poskytované služby:	Odborné sociální poradenství Sociálně aktivizační služby pro seniory a osoby se ZP

Provozní doba:

Pondělí	7.30–19.00 hod.
Úterý	7.30–19.00 hod.
Středa	7.30–19.00 hod.
Čtvrtek	7.30–15.00 hod.
Pátek–Neděle	dle objednání

Účel ústavu:

Účelem ústavu je poskytování pomoci a podpory osobám s poruchami komunikace způsobenými především smyslovým postižením, které zamezuje běžné komunikaci s okolím bez pomoci jiné fyzické osoby a osobám, jejichž schopnosti jsou sníženy z důvodu věku nebo zdravotního postižení v oblasti orientace nebo komunikace a osobám v důchodovém věku nebo osobám se zdravotním postižením ohroženým sociálním vyloučením. Poskytování pomoci a podpory ze strany ústavu je primárně zacíleno na osoby se sluchovým postižením bez omezení věku, s důrazem na propojení světa osob se sluchovým postižením a osob slyšících, a to provozováním následujících společensky užitečných činností:

- poskytování sociálních služeb dle zákona:
  - Odborné sociální poradenství
  - Sociálně aktivizační služby pro seniory a osoby se ZP
  - Tlumočnické služby
  - Průvodcovské a předčitatelské služby
- obhajoba práv a zájmů osob se sluchovým postižením
- zajištění provozu kulturního místa s možností aktivizačních činností s místem setkávání mezi osobami se sluchovým postižením a slyšícími
- mimoškolní výchova a vzdělávání, pořádání kurzů, školení, včetně lektorské činnosti
- vývoj, rozpracování a realizace programů všech forem pracovní rehabilitace, rekvalifikace, rekondice, vzdělávacích přednášek, seminářů, kurzů, konferencí, apod.
- pořádání benefičních kulturních, společenských a sportovních akcí
- spolupráce s ost. organizacemi za účelem naplnění cílů, a to na národní i mezinárodní úrovni
- vydávání a distribuce publikací, brožur, letáků a dalších materiálů

VELKÉ, SPECIÁLNÍ PODĚKOVÁNÍ VŠEM, KTEŘÍ NA NÁS MYSLÍ A POMÁHAJÍ NÁM:

Plzeňská unie neslyšících, z.ú. všem svým
„HRDINŮM NAŠICH VŠEDNÍCH I NEVŠEDNÍCH DNŮ“
za rok 2023 děkuje nejen za finanční, ale i za morální podporu a těší se na další spolupráci i v následujících letech.

Malá ochutnávka z činnosti PUN v roce 2023:

Dětský klub Zvoneček

Halloween

Hravá střela

HZS v Plzni – jak se zachraňují životy

Poznáváme Českou republiku – Lipno

Poznáváme Českou republiku – Lipno

PLZEŇSKÁ UNIE NESLYŠÍCÍCH, Z.Ú.

Poznáváme Českou republiku – Olomouc

Poznáváme Českou republiku – Olomouc

Poznáváme Českou republiku – Praha

Poznáváme Českou republiku – Praha

a ještě více z aktivit PUN naleznete na www stránkách, Facebooku, YouTube nebo Instagramu

www

Facebook

YouTube

Instagram

SPOLEK NESLYŠÍCÍCH BŘECLAV, Z.S.

ÚDAJE O ORGANIZACI

Název organizace:	Spolek neslyšících Břeclav, z.s.
IČ:	26527073
Sídlo organizace:	náměstí T. G. Masaryka 42/3, 690 02 Břeclav
Sociální služby:	17. listopadu 1a, 690 02 Břeclav (Dům školství – 2. patro)
Mobil:	727 879 624
E-mail:	snbreclav@seznam.cz
Datová schránka:	fj6k7pc
Internetová stránka:	www.snbreclav.cz

SLOŽENÍ VÝBORU

Mgr. et Bc. Lenka Doušová	předseda a statutární zástupce
Zdeněk Snášel	místopředseda
Jana Kadlčková	člen výboru
Emilie Snášelová	člen výboru
Josef Misař	člen výboru
Helena Horínková	člen výboru

Spolek neslyšících Břeclav poskytuje podle zákona č. 108/2006 Sb. o sociálních službách tyto služby:

- **tlumočnické služby**
- **sociálně aktivizační služby pro seniory a osoby se zdravotním postižením**

TLUMOČNICKÉ SLUŽBY

Tlumočnické služby dle zákona č. 108/2006 Sb. o sociálních službách, § 56:

1) Tlumočnické služby jsou terénní, popřípadě ambulantní služby poskytované osobám s poruchami komunikace způsobenými především smyslovým postižením, které zamezuje běžné komunikaci s okolím bez pomoci jiné fyzické osoby.
2) Služba podle odstavce 1 obsahuje tyto základní činnosti:
   a/ zprostředkování kontaktu se společenským prostředím,
   b/ pomoc při uplatňování práv, oprávněných zájmů a při obstarávání osobních záležitostí.

Posláním je obhajoba práv, potřeb a zájmů lidí se sluchovým postižením pomocí zprostředkování tlumočníka znakového jazyka. Služby jsou zaměřeny na konkrétní individuální potřeby jednotlivých uživatelů s cílem zabezpečit v maximální možné míře rovnocennost sluchově postižených s ostatní veřejností, pomoci jim zachovat přirozené sociální vazby, předcházet sociální, informační a komunikační izolaci.

Cílovou skupinou jsou osoby se sluchovým postižením, které jim brání v běžné komunikaci se slyšícími lidmi.

Formy poskytování sociálních služeb:

- ambulantní – v místě poskytování sociální služby
- terénní – v případě tlumočení v terénu

Klienty Tlumočnické služby jsou tyto skupiny uživatelů:

– neslyšící a nedoslýchaví občané preferující při komunikaci se slyšícím okolím znakový jazyk nebo znakovanou češtinu
– ohluchlí a nedoslýchaví lidé komunikující především pomocí mluvení, odezírání a psaného projevu

V roce 2023 bylo v rámci TS poskytnuto klientům 148 kontaktů a 2056 intervencí.

Provozní doba:

Ambulantní:

pondělí	13.00–17.00 h
středa	9.00–17.00 h
čtvrtek	9.00–12.00 h

Terénní:

pondělí–čtvrtek	8.00–17.00 h
pátek	8.00–12.00 h

Personální zabezpečení:

Mgr. et. Bc. Lenka Doušová	vedoucí organizace sociální pracovník, tlumočník ZJ
Bc. Noema Čapková	sociální pracovník, tlumočník ZJ
Bc. Marcela Žáková	sociální pracovník, tlumočník ZJ
Mgr. Bohuslava Horská	supervize
	ostatní pracovníci

SPOLEK NESLYŠÍCÍCH BŘECLAV, Z.S.

SOCIÁLNĚ AKTIVIZAČNÍ SLUŽBY PRO SENIORY A OSOBY SE ZDRAVOTNÍM POSTIŽENÍM

Sociálně aktivizační služby pro seniory a osoby se zdravotním postižením dle zákona č. 108/2006 Sb. o sociálních službách, § 66:

1) Sociálně aktivizační služby jsou ambulantní, popřípadě terénní služby poskytované osobám se zdravotním postižením ohroženým sociálním vyloučením.
2) Služba podle odstavce 1 obsahuje tyto základní činnosti:
   a) zprostředkování kontaktu se společenským prostředím,
   b) sociálně terapeutické činnosti,
   c) pomoc při uplatňování práv, oprávněných zájmů a při obstarávání osobních záležitostí

Posláním je zprostředkování kontaktu sluchově postižených se společenským prostředím, vytvářet takové podmínky, které pomohou zachovat přirozené sociální vazby, předcházet sociální izolaci a obhajovat práva, potřeby a zájmy lidí se sluchovým postižením.

Cílovou skupinou jsou osoby s různým sluchovým postižením.

Formy poskytování sociálních služeb:

- ambulantní – v místě poskytování sociální služby
- terénní – mimo prostory poskytování sociální služby

Cíle:

– pomoc neslyšícím při vyřizování osobních záležitostí na úřadech, u lékařů apod.,
– aktivizace osob se sluchovým postižením formou vzdělávacích, poznávacích a společenských aktivit a činností zaměřených na rozvoj osobnosti a tvořivost
– informace o akcích a novinkách členům 1x měsíčně v Informačním bulletinu,
– poradenská služba o kompenzačních pomůckách, možnost vyzkoušení některých pomůcek na ukázkovém panelu,
– zprostředkování oprav sluchadel,
– kurzy znakového jazyka,
– propagace poskytovaných sociálních služeb.

Opravy sluchadel jsou zajištěny ve spolupráci se Svazem tělesně postižených, jejichž sídlo je v blízkosti vlakového i autobusového nádraží. O termínu opravy informujeme každý měsíc v Bulletinu všechny klienty.

Provozní doba:

Ambulantní:

pondělí	9.00–18.00 h
středa	9.00–19.00 h
čtvrtek	9.00–12.00 h

Terénní:

úterý	9.00–12.00 h
čtvrtek	13.00–17.00 h

Personální zabezpečení:

Mgr. et Bc. Lenka Doušová	vedoucí organizace sociální pracovník
Bc. Noema Čapková	sociální pracovník, tlumočník ZJ, aktivizační pracovník
Bc. Marcela Žáková	sociální pracovník, tlumočník ZJ
Jana Kadlčková	aktivizační pracovník
Mgr. Bohuslava Horská	supervize
	ostatní pracovníci

V roce 2023 bylo v rámci SAS poskytnuto klientům 16 kontaktů a 2906 intervencí.

DĚKUJEME ZA PODPORU

Ministerstvu práce a sociálních věcí ČR, Jihomoravskému kraji, Městu Břeclav, Ministerstvu kultury ČR a Ministerstvu zdravotnictví ČR.
Ostatní sponzoři: itself s.r.o. (poskytnutí internetových služeb Selfnet), Fosfa a.s., Rodinné vinařství SEDLÁK s.r.o., Moravia Fishing – rybářské potřeby, ETIFLEX, s.r.o., RACIO, s.r.o., Mikro Trading a.s., Trubičky Babičová a Josef Misař.

SNB
SPOLEK NESLYŠÍCÍCH BŘECLAV

SPOLEK NESLYŠÍCÍCH BŘECLAV, Z.S.

Beseda s místostarostou 22. 3.

Minikurz odezírání 19. 4.

Turnaj v nohejbalu 13. 5.

Výlet do Bratislavy 25. 3.

Den sociálních služeb 7. 9.

SPOLEK NESLYŠÍCÍCH BŘECLAV, Z.S.

Přednáška Kyberkriminalita 20. 9.

Ochutnávka mrkvového salátu 18. 10.

Vánoční výtvarné hodiny 6. 12.

Rybářská soutěž

Pobytovka Dolní Morava

Mikuláš – 9. 12.

Výnosy za období 1. 1. 2023 – 31. 12. 2023

Dotace Jihomoravský kraj (§ 101a - MPSV)	
- tlumočnické služby	639 300,–
- sociálně aktivizační služby pro seniory a osoby se zdravotním postižením	727 300,–
Dotace Jihomoravský kraj (§ 105)	
- tlumočnické služby	54 700,–
- sociálně aktivizační služby pro seniory a osoby se zdravotním postižením	71 600,–
Dotace Město Břeclav	
- tlumočnické služby	112 226,–
- sociálně aktivizační služby pro seniory a osoby se zdravotním postižením	192 188,–
- „Kultura pro neslyšící v roce 2023“	30 000,–
- „Sport pro neslyšící v roce 2023“	20 000,–
- podpora aktivit osob se sluchovým postižením	40 000,–
Vrácení části dotace	–20 024,–
Tržby z prodeje služeb	128 539,–
Tržby za prodané zboží	59 081,–
Ostatní výnosy	22 268,68
Přijaté příspěvky	22 340,–
Celkem	**2 099 518,68**

Náklady za období 1. 1. 2023 – 31. 12. 2023	
Mzdové náklady	1 185 769,–
Zákonné sociální pojištění	327 595,–
Spotřeba materiálu	182 716,24
Nákup zboží	25 970,10
Opravy a udržování	1 452,–
Náklady na cestovné	7 411,–
Náklady na reprezentaci	1 370,–
Ostatní služby	333 883,15
Ostatní daně a poplatky	1 920,–
Jiné ostatní náklady	4 048,10
Poskytnuté členské příspěvky	500,–
Celkem	**2 072 634,59**

HRADECKÉ CENTRUM PRO OSOBY SE SLUCHOVÝM POSTIŽENÍM O.P.S.

Hradecké centrum
pro osoby se sluchovým postižením o.p.s.

SLOVO ŘEDITELE

V loňském roce jsme intenzivně pracovali na zdokonalení poskytovaných služeb, a to s ohledem na individuální potřeby našich klientů. Jednou z klíčových iniciativ byla účast našich zaměstnanců na kurzech znakového jazyka, což nám umožnilo ještě efektivněji komunikovat s lidmi se sluchovým postižením a posílit tak naši otevřenost a přístupnost.

Digitalizace se stala klíčovým prvkem naší modernizace, přičemž jsme přešli na Google Workspace, což nám nejen zefektivnilo vnitřní procesy, ale také umožnilo flexibilnější a propojenější pracovní prostředí. Zlepšili jsme interní síť a zabezpečení, abychom mohli poskytovat nejen kvalitní, ale i bezpečné služby.

V rámci modernizace jsme také spustili nové webové stránky, což nám pomůže lépe komunikovat s našimi uživateli a širší veřejností.

Hradecké centrum pro osoby se sluchovým postižením tak posouvá své služby a aktivity kupředu, a já jsem hrdý na tým lidí, kteří tyto změny přijali a každodenně využívají.

Těšíme se na rok 2024, který nám přinese nové výzvy, ale my je bereme jako příležitost k dalšímu růstu a posilování naší role ve prospěch osob se sluchovým postižením a komunity Neslyšících.

Děkuji vám za vaši podporu a přejeme vám příjemné prostudování naší výroční zprávy.

S přátelským pozdravem,
Bc. Michal Procházka, DiS.

ODBORNÉ SOCIÁLNÍ PORADENSTVÍ

Stále jezdíme za klienty v přirozeném prostředí a tím mohou podpořit efektivněji intervenci. Dále pracovníci poradny podporují klienty v různých zařízení, aby společně naplnili své cíle a cítili se bezbariérově. Postupně víc spolupracujeme s Úřadem práce Hradec Králové, nejen pro klienty, ale i pro podporu osob se sluchovým postižením. Cílem je vzájemná výměna zkušeností a hledat vzájemné řešení. Věříme, že během následujících let odborné sociální poradenství poskyne takové služby, aby naše cílová skupina byla velice spokojená.

ODBORNÉ SOCIÁLNÍ PORADENSTVÍ NAŠE STATISTIKA

V odborném sociálním poradenství oproti roku 2022 se zvýšilo počet intervencí v terénu. Je to z důvodu, že pracovníci poznají klienty v přirozeném prostředí a tím mohou podpořit efektivněji intervenci. Dále pracovníci poradny podporují klienty v různých zařízení, aby společně naplnili své cíle a cítili se bezbariérově. Postupně víc spolupracujeme s Úřadem práce Hradec Králové, nejen pro klienty, ale i pro podporu osob se sluchovým postižením. Cílem je vzájemná výměna zkušeností a hledat vzájemné řešení. Věříme, že během následujících let odborné sociální poradenství poskytne takové služby, aby naše cílová skupina byla velice spokojená.

PŮJČOVNA KOMPENZAČNÍCH POMŮCEK

Půjčovna kompenzačních pomůcek je služba, kterou poskytujeme našim klientům a umožňuje jim zapůjčit si a vyzkoušet různé kompenzační pomůcky, které jsou k dispozici na českém trhu. Může jít buď o pomůcky, které kompenzují ztrátu sluchu nebo takové, které signalizují zvukové signály jiným způsobem. Při návštěvě našeho centra klientům představíme vhodnou pomůcku a naučíme je, jak ji správně používat. Pokud klient projeví zájem o nějakou konkrétní pomůcku, má možnost si ji zapůjčit a vyzkoušet v domácím prostředí po určitou dobu. Po vrácení pomůcky klient dostane kontakt na prodejce, u kterého si může pomůcku zakoupit.

TLUMOČNICKÉ SLUŽBY

Naše organizace si klade za cíl pomáhat lidem se sluchovým postižením na území Královéhradeckého kraje a překonávat komunikační bariéry, které vznikají při interakci se slyšící částí společnosti. Poskytujeme tlumočnické služby, které umožňují komunikaci mezi klienty se sluchovým postižením a slyšícími, při řešení běžných záležitostí, jako jsou návštěvy úřadů, bank nebo lékařů. Naše služby jsou k dispozici jak v terénní, tak v ambulantní formě. Tlumočení probíhá podle potřeb klienta a nejčastěji se používá český znakový jazyk, znakovaná čeština nebo artikulační metoda. Vzhledem k tomu, že každé tlumočení je individuální, je třeba ho objednat předem, aby bylo řádně zajištěno. Naše služba je zaměřena na osoby se sluchovým postižením od 15 let věku, které používají znakové systémy k dorozumívání.

Hradecké centrum
pro osoby se sluchovým postižením o.p.s.

HRADECKÉ CENTRUM PRO OSOBY SE SLUCHOVÝM POSTIŽENÍM O.P.S.

PORADENSKÉ CENTRUM PRO SLUCHOVĚ POSTIŽENÉ KROMĚŘÍŽ, O.P.S.

Poradenské centrum
pro sluchově postižené Kroměříž, o.p.s.

ÚDAJE O ORGANIZACI

Název organizace:	Poradenské centrum pro sluchově postižené Kroměříž, o. p. s.
Sídlo organizace:	Velehradská 625, 767 01 Kroměříž
Organizační forma:	obecně prospěšná společnost
IČO:	29314747
Statutární zástupce:	Michal Loučka
E-mail:	chcislyset@seznam.cz
Tel./SMS:	777 882 183
Internetové stránky:	www.chcislyset.cz
Facebook:	www.facebook.com/pckromeriz
Instagram:	@pcprosluchovepostizenekromeriz

POSLÁNÍ SPOLEČNOSTI

Hlavním posláním poradenského centra je pomoc osobám se sluchovým postižením při jejich integraci do společnosti prostřednictvím poskytování odborného poradenství nejen jim samotným, ale celému jejich okolí. Dále zprostředkování kontaktu se společenským prostředím, zprostředkování navazujících služeb, pomoc při uplatňování práv, oprávněných zájmů a při obstarávání osobních záležitostí.

KDE NÁS NAJDETE?

KROMĚŘÍŽ

Velehradská 625, 767 01 Kroměříž

Poskytované sociální služby:

- Odborné sociální poradenství
- Sociálně aktivizační služby pro seniory a osoby se zdravotním postižením
- Tlumočnické služby

Provozní doba pobočky:

Pondělí	08.00–12.00	13.00–17.00
Úterý	08.00–12.00	13.00–17.00 (terénní služba)
Středa	08.00–12.00	13.00–17.00
Čtvrtek	08.00–12.00	13.00–17.00 (terénní služba)
Pátek	08.00–12.00	13.00–17.00

UHERSKÉ HRADIŠTĚ

Palackého nám. 293, 686 01 Uherské Hradiště

Poskytované sociální služby:

- Odborné sociální poradenství
- Sociálně aktivizační služby pro seniory a osoby se zdravotním postižením

Provozní doba pobočky:

Pondělí	08.00–12.00	13.00–17.00
Úterý	08.00–12.00	13.00–15.00
Středa	08.00–12.00	13.00–17.00
Čtvrtek	08.00–12.00	13.00–15.00
Pátek	08.00–12.00	13.00–14.00

VALAŠSKÉ MEZIŘÍČÍ

Zašovská 784, 757 01 Valašské Meziříčí

Poskytované sociální služby:

- Odborné sociální poradenství
- Sociálně aktivizační služby pro seniory a osoby se zdravotním postižením
- Tlumočnické služby

Provozní doba pobočky:

Pondělí	08.00–12.00	13.00–17.00
Úterý	08.00–12.00	
Středa	08.00–12.00	13.00–17.00
Čtvrtek	08.00–12.00	
Pátek	08.00–12.00	13.00–15.30

NEJZAJÍMAVĚJŠÍ AKTIVITY ROKU 2023: PŘIPRAVILI JSME PRO VÁS:

- Přednáška nprap.. Ing. Barbory Balášové „Bezpečnost na internetu“ – 15. 2. 2023 v Kroměříži
- Přednáška Mgr. Evžena Petříka “Naše krásné město Kroměříž“ – 8. 3. 2023 v Kroměříži
- Přednáška MUDr. Tomáše Talacha „ Sluch péče a prevence“ – 9. 3. 2023 v Uherském Hradišti
- Přednáška Mgr. Evžena Petříka “Kroměříž na prahu zkázy“ – 12. 4. 2023 v Kroměříži
- Přednáška Městské policie o sebeobraně – 24. 4. 2023 ve Valašském Meziříčí
- Exkurze do Památníku Velké Moravy – 27. 4. 2023
- Přednáška SOS na témě „Spotřebitelské praktikum“ – 9. 5. 2023 v Uherském Hradišti
- Přednáška Mgr. Evžena Petříka “Kroměříž centrem rakouské říše“ – 10. 5. 2023 v Kroměříži
- Den dětí města Kroměříže – 27. 5. 2023
- Přednáška SOS na témě „Rodinný rozpočet“ – 8. 6. 2023 v Uherském Hradišti
- Přednáška Mgr. Evžena Petříka “Kroměříž tak jak jí známe“ – 14. 6. 2023 v Kroměříži
- Přednáška Mgr. Jaroslava Fránka “Vyznejte se ve světě financí“ – 28. 6. 2023 v Kroměříži
- Celodenní výlet do safari ve Dvoře Králové – 10. 8. 2023
- Reedukační pobyt ve Velkých Losinách – 26. 8 – 1. 9. 2023
- Přednáška SOS na témě „Právní vztahy k nemovitostem“ – 5. 9. 2023 v Uherském Hradišti
- celodenní výlet „Za krásami Luhačovic“ – 19. 9. 2023
- Přednáška Mgr. Tamary Kirilenkové „Novinky v sociální oblasti“ – 20. 9. 2023 v Kroměříži
- Přednáška Michaely Studýnkové o putování po Africe – 20. 9. 2023 ve Valašském Meziříčí

PORADENSKÉ CENTRUM PRO SLUCHOVĚ POSTIŽENÉ KROMĚŘÍŽ, O.P.S.

- Komentovaná prohlídka města „Zmizelí sousedé“ – 21. 9. 2023 ve Valašském Meziříčí
- Přednáška SOS na témě „Senioři braňte se“ – 10. 10. 2023 v Uherském Hradišti
- Celodenní výlet do Prahy „Po stopách české státnosti“ – 31. 10. 2023
- Přednáška Radky Dvořákové „Reflexní terapie“ – 22. 11. 2023 ve Valašském Meziříčí
- Přednáška Romana Lupoměského „Vzpomínky na staré časy sportu“ – 22. 11. 2023 v Kroměříži
- Vánoční posezení klientů – 7. 12. 2023 v Uherském Hradišti
- Celodenní výlet na vánoční trhy do Budapešti – 11. 12. 2023
- Vánoční posezení klientů – 15. 12. 2023 v Kroměříži

NEJZAJÍMAVĚJŠÍ AKTIVITY ROKU 2023 VE FOTOGRAFIÍCH:

Přednáška o sebeobraně ve Valašském Meziříčí

Přednáška o bezpečnosti na internetu

Přednáška o historii města Kroměříže

Mezinárodní den ošetřovatelství

Den děti města Kroměříže

PORADENSKÉ CENTRUM PRO SLUCHOVĚ POSTIŽENÉ KROMĚŘÍŽ, O.P.S.

Celodenní výlet do Prahy s prohlídkou Senátu a Parlamentu ČR

Přednáška Mgr. Martina Kuldy o zvířatech

Adventní trhy v Budapešti

Vánoční posezení v Kroměříži a Uherském Hradišti

PORADENSKÉ CENTRUM PRO SLUCHOVĚ POSTIŽENÉ KROMĚŘÍŽ, O.P.S.

VIII. Neslýchaně zábavný večer

Touto výjimečnou akcí vyvrcholil v pátek 22. 9. 2023 tradiční Týden sluchově postižených ve Zlínském kraji. V hvězdně obsazeném programu vystoupili Monika Absolonová, Petra Janů, Bořek Slezáček, Václav Faltus, hudební formace Karel Gott revival Morava, bubeník Hanz Sedlář a děti z tanečního souboru Dance power Kroměříž. Silným zážitkem bylo umělecké tlumočení písní do znakového jazyka skupinou Hands Dance z Brna. Celým večerem provázel známý moderátor Aleš Cibulka!

Seznámit veřejnost, ale i politiky či úřady s životem osob se sluchovým postižením, s jejich problémy i údělem denně překonávat překážky, které jsou pro lidi bez handicapu samozřejmostí – takové jsou hlavní cíle Týdne sluchově postižených ve Zlínském kraji, který ve dnech 18. – 22. 9. 2023 připravilo Poradenské centrum pro sluchově postižené Kroměříž. Realizaci tohoto projektu považujeme za velmi důležitou součást naší usilovné snahy o propojení světů slyšících a sluchově postižených lidí.

Váženými hosty večera byli zástupci vedení města Kroměříže a Zlínského kraje

Plakáty propagující Týden sluchově postižených ve Zlínském kraji a Neslýchaně zábavný večer

PORADENSKÉ CENTRUM PRO SLUCHOVĚ POSTIŽENÉ KROMĚŘÍŽ, O.P.S.

Bubeník Hanz Sedlář předvedl skvělou show!

Duo Karel Gott revival Morava zazpívali tradičně největší hity Karla Gotta!

Bořek Slezáček do Kroměříže přivezl hity z muzikálu Mamma Mia!

Imitátor Václav Faltus pobavil celý sál!

Petra Janů předvedla vystoupení plné energie!

Úžasná Monika Absolonová zvedla sál ze sedadel!

PORADENSKÉ CENTRUM PRO SLUCHOVĚ POSTIŽENÉ KROMĚŘÍŽ, O.P.S.

Neslýchaně zábavný večer proběhl v úžasné atmosféře!

Závěrečná „děkovačka“ vystupujících

PORADENSKÉ CENTRUM PRO SLUCHOVĚ POSTIŽENÉ KROMĚŘÍŽ, O.P.S.

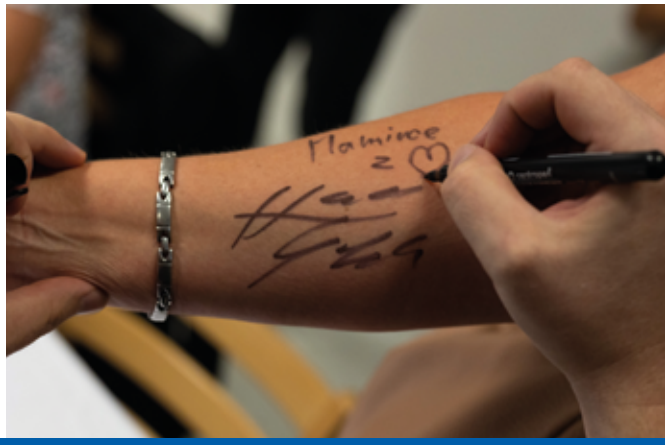

Nechyběla ani tradiční autogramiáda vystupujících!

Každý se mohl vyfotit se svým idolems

Dětská taneční skupina DANCE Kroměříž

Poradenské centrum
pro sluchově postižené Kroměříž, o.p.s.

PORADENSKÉ CENTRUM PRO SLUCHOVĚ POSTIŽENÉ KROMĚŘÍŽ, O.P.S.

Tři životy

Při naší práci v poradenském centru se setkáváme s mnoha lidskými osudy. Ne vždy jsou to příběhy veselé a se šťastným koncem. My ale máme upřímnou radost z úspěchů našich klientů a snažíme se, aby svým postojem a bojovností motivovali další osoby. A právě tato myšlenka stála u vzniku kampaně TŘI ŽIVOTY, kterou jsme představili v průběhu VIII. Neslýchaně zábavného večera. Vybrali jsme tři osobnosti z řad našich klientů se sluchovým postižením. Jsou to lidé, kteří aktivně bojují se svým handicapem, nepodléhají mu a snaží se jít si za svým snem. Jejich životní cesta je inspirující a může otevřít oči mnohým z nás.

TŘI ŽIVOTY jsou tři příběhy plné odhodlání dosáhnout na svůj sen. Cesta za tímto snem nemusí být vždy jednoduchá a může klást mnoho různých překážek. Je jen na nás, zda se těchto překážek zalekneme a svou cestu za snem vzdáme nebo se rozhodneme jít dál vstříc našim snům.

Markétka – Srdce na dráze Markétka je úžasná mladá slečna, která ve volném čase hraje na lesní roh, je skvělá atletická závodnice a také se jí moc daří ve škole. Jak říká její maminka – Markétka dělá skoro všechno. Málokdo by na první pohled poznal, že se potýká se silnou sluchovou ztrátou, která změnila život jí i její rodině. Školní začátky si většinou pamatujeme celý život. Nová přátelství, první lásky, krůček po krůčku se vzdělávat. Ne vždy to jde hladce. Na základní škole v Chropyni měla Markétka čím dál větší problém porozumět paní učitelce. Často se pak doma učila vše znovu, aby probíranou látku pochopila. Trpěliví rodiče jí byli velkou oporou. Pandemie koronaviru zpomalila životy nás všech. I tohle byl důvod, proč se podařilo odhalit Markétky skutečný problém až později. To, co rodiče tušili, se bohužel potvrdilo. Lékaři zjistili, že Markétka má oboustrannou progresivní sluchovou vadu, a tak začala v deseti letech používat sluchadla. I přes tuto kompenzaci však byla školní výuka hodně náročná a okolí těžce chápalo, že i se sluchadly Markétka neslyší zdaleka všechno. Kvůli zhoršujícímu se sluchu se musela vzdát jednoho ze svých koníčků a velkých snů. Zpěv byl její radostí a sen stát se zpěvačkou se rozplynul. Nakonec se rodina rozhodla, že Markétka zkusí přestoupit na základní školu pro žáky se sluchovým postižením ve Valašském Meziříčí. Byl to velký krok do neznáma. Nové město, nová škola, učitelé i spolužáci. A také týdenní pobyt na internátu. Bez rodičů a brášky. Markétka je však statečná, skoro nikdy si nestěžuje a vždy se snaží se svými problémy sama vypořádat. Všechno nakonec zvládla a v nové škole je moc spokojená. Našla si nové kamarády a také kvůli nim se učí znakový jazyk. I přes sluchovou bariéru pokračuje ve svých koníčcích a může nám být příkladem, že i přes překážky v životě lze stále dělat to, co nás naplňuje a dělá šťastnými.

Jaroslav – Život na 64 polích Jarda se narodil v Kroměříži a už od dětství je jeho život velkou výzvou. Vedle tělesného postižení a rozštěpu patra se potýkal i s těžkou zrakovou a sluchovou ztrátou. Vyrůstal v době, kdy školní vzdělávací systém obsahoval mnohem více bariér a nemyslel tolik na zařazení osob s handicapem do společnosti. Přesto na svou základní školu v Morkovicích moc rád vzpomíná, protože mu vycházela vstříc a respektovala jeho individuální potřeby. Také zde našel několik dobrých kamarádů, s kterými se přátelí dodnes. Po dokončení základní školy stál Jarda na rozcestí. Bylo těžké najít takovou střední školu, která by Jardovi vyhovovala a přijala ho takového jaký je. Jarda se však nevzdal a našel spoustu zálib, které naplňují jeho každodenní život. Kromě čtení, poslechu hudby a setkávání se s přáteli našel jednu velkou vášeň – šachy. Před 5 lety se seznámil se svým šachovým trenérem a dnes již také velkým kamarádem, Radkem. Jarda objevil v této královské hře velký talent a zápal. Neustále posunuje své hranice a úspěšně se zúčastňuje mnoha šachových turnajů nejen pro osoby s handicapem. Sbírka jeho trofejí se stále rozrůstá a my jsme na Jardu velmi hrdí. Jak Jarda říká, jeho nejoblíbenější šachovou figurkou je pěšec, který představuje „duši hry“ a hrdinně vzdoruje svému osudu. Pro nás je hrdina právě Jarda! Jeho neustále pozitivní nálada je těžce nakažlivá a jeho společnost si vždy užíváme. Doufáme, že Jardova životní hra přinese ještě spoustu úspěchů a že svým příběhem dokáže dále motivovat i jiné osoby s handicapem, aby se nebáli dělat to, co je baví.

PORADENSKÉ CENTRUM PRO SLUCHOVĚ POSTIŽENÉ KROMĚŘÍŽ, O.P.S.

Michaela – nikdy není pozdě jít za svým snem

Michaela se narodila v Přerově. Již od narození je neslyšící - jako jediná z celé své rodiny. Od svých dvou let navštěvovala vzdělávací zařízení pro děti se sluchovým postižením a velkou část dětství tak strávila na internátech. Na své dětství nyní vzpomíná jako na náročné období. Právě tato zkušenost v ní zakořenila touhu pomáhat stejně handicapovaným lidem a usnadnit jim život. Michaela úspěšně absolvovala oděvní průmyslovou školu v Brně. Její touha dále studovat na vysoké škole bohužel nebyla naplněna. Po škole pracovala jako švadlena v Kroměříži a zanedlouho poznala svou životní lásku, manžela Davida. Narodily se jim dvě děti – syn David a dcera Klára. Být neslyšící maminkou dvou slyšících dětí není nic jednoduchého. David i Klára se postupně naučily znakový jazyk, a svým rodičům se tak staly velkou oporou.

Po mateřské dovolené pracovala Michaela v dělnických profesích. Léta snila o svém poslání a touze pomáhat, být potřebná a podpořit lidi se stejným handicapem. A přesně tohle naplňuje role asistenta pedagoga ve škole pro žáky se sluchovým postižením ve Valašském Meziříčí! Michaela tedy absolvovala speciální kurz pro asistenty pedagoga, a začala tak novou a úspěšnou éru svého života.

S manželem jsou vášniví cestovatelé a také velcí sportovci. Michaela má ráda turistiku a ze zimních sportů pak lyžování. Pro nás všechny nechť je tento příběh motivací a návodem jak se nevzdat a jít vytrvale za svým snem.

Klipy najdete zde: https://www.chcislyset.cz/trizivoty
Více informací o naší činnosti naleznete na webových stránkách www.chcislyset.cz,
FCB profilu www.facebook.com/pckromeriz a Instagramu @pcprosluchovepostizenekromeriz

OBECNĚ PROSPĚŠNÁ SPOLEČNOST TICHÝ SVĚT

Tichý svět, o.p.s.

Sídlo: Na Strži 1683/40, 140 00 Praha 4
IČO: 266 11 716

V organizaci Tichý svět pomáháme osobám se sluchovým a kombinovaným postižením v jakékoliv životní situaci. Od roku 2006 jim poskytujeme všestrannou podporu v podobě sociálních služeb, které jim ulehčují začlenění se do společnosti. Nabízíme Tichou podporu (sociální rehabilitaci), Tiché poradenství (odborné sociální poradenství) a tlumočnické služby Tichou linku. Působíme na území celé České republiky jak terénně, tak i ambulantně.

Odborné sociální poradenství – Tiché poradenství
Během celého roku jsme se kromě jiného zaměřili na poskytování dluhového poradenství. Zúčastnili jsme se několika kurzů a školení na toto téma, ať už díky projektu ČEZ, nebo díky interní podpoře. V naší službě také nově pracuje dluhový konzultant, který je mentorem ostatním kolegyním a kolegům. Mimo této činnosti jsme klienty podporovali v mnoha dalších nejrůznějších oblastech.

Například jsme jim pomáhali s některými druhy stížností, jako je například stížnost na inspektorátu práce aj. Řešili jsme s nimi vyřizování příspěvků na bydlení nebo na mobilitu, ale i odvolání na zamítnutý příspěvek na péči. Velkou zátěží pro klienty bývá právě výše zmíněná problematika dluhů. Mapujeme tedy společně s nimi jejich zadlužení, vymýšlíme a domlouváme splátkové kalendáře a celkově je provázíme řešením svých finančních problémů. Klienti od nás mají podporu v komunikaci s exekutory a pomáháme jim i s přípravou na vstup do insolvence a při jednání s insolvenčním správcem. Cizincům poskytujeme podporu při zajištění dočasné ochrany v České republice a při jednání s Oddělením azylové a migrační politiky. Každodenně klientům pomáháme i v mnoha dalších různorodých situacích, problémech a oblastech.

Sociální rehabilitace – Tichá podpora
Klienti této služby bývají často osoby se sluchovým a kombinovaným postižením, které komunikují znakovým jazykem. Český jazyk, který se od toho znakového svými pravidly a gramatikou naprosto liší, je tak pro tyto lidi cizím jazykem.

Není tedy neobvyklé, že se kvůli tomu u osob s kombinovaným postižením vytvoří specifické formy domlouvání se, hlavně pak v rodině tzv. „rodinný znakový jazyk“. Výhodou naší služby je, že naši konzultanti a konzultantky jsou vybaveni komplexními znalostmi, mají vhled do všech různých typů komunikace a kultury neslyšících a aktivně využívají možností, které nabízí propojení s dalšími službami Tichého světa.

Vzhledem k různorodým potřebách našich klientek a klientů v jejich každodenním životě jsme se tento rok zaměřili na další zvýšení kompetencí našich pracovníků pomocí speciálních kurzů a seminářů s odborníky na vybraná témata. V průběhu roku si tak mohli rozvinout své znalosti a dovednosti v následujících oblastech: domácí násilí, opatrovnictví, bezdomovectví, duševní onemocnění, mentální postižení u lidí s vysokou mírou podpory, hluchoslepota a kompenzační pomůcky.

Tlumočnické služby – Tichá linka
V roce 2023 se náš tým rozrostl jak o slyšící, tak o neslyšící tlumočníky. Ti neslyšící tlumočili v rámci potřeb ukrajinských klientů, kde probíhá dvojí tlumočení – z ukrajinského znakového jazyka do českého znakového jazyka a v druhé fázi z českého znakového jazyka do mluvené češtiny. Další možnost jejich využití je při setkáních s klienty s kombinovaným postižením nebo specifickým znakovým jazykem, kde je potřeba komunikaci více přizpůsobit a zjednodušit; a právě v těchto případech spolupracujeme s “rodilými mluvčími”.

Díky finančním příspěvkům z projektů a nadací jsme začali pracovat na doplnění třetího okna do aplikace Tichá linka, aby neslyšící z Ukrajiny mohli využívat i online tlumočení a být díky tomu samostatnější.

Z důvodu nárůstu poptávek na fyzické tlumočení a přepis jsme vytvořili objednávkový tým, který se snaží vyřídit maximum poptávek, které k nám přichází ze všech koutů republiky.

V únoru 2023 jsme rozšířili působení na sociálních sítích, kdy jsme ke stávajícímu profilu na Facebooku přidali ještě účet na Instagramu. Za jedenáct měsíců fungování jsme zveřejnili medailonky našich pracovnic a pracovníků – tlumočníků, neslyšících tlumočníků, přepisovatelů i vedoucích. Dále jsme informovali o tom, jaké služby poskytujeme, a zveřejnili mnoho dalších zajímavostí.

AKCE A KAMPANĚ

Marie Horáková je Osobností neziskového sektoru 2023
V listopadu se konalo slavnostní vyhlášení ankety Osobnost neziskového sektoru 2023, kterou vyhlašuje Asociace nestátních neziskových organizací v České republice (ANNO ČR). Mezi desítkou oceněných osobností získala nejvíce hlasů Marie Horáková, jež je zakladatelkou Tichého světa a tlumočnicí českého znakového jazyka.

Osobnost neziskového sektoru – 2023

OBECNĚ PROSPĚŠNÁ SPOLEČNOST TICHÝ SVĚT

Cena Gratias 2023

Finále Plzeň

Deafember Neslýchaná akce v Brně

ZNAK-UP NIGHT

Ocenění TOP RATED v prestižní soutěži Zlatý středník
S naším tradičním adventním koncertem jsme získali ocenění TOP RATED v letošním ročníku soutěže Zlatý středník, kterou pořádá a každoročně vyhlašuje PR Klub. Zlatý středník je největší komunikační soutěží v Česku, která již 21 let oceňuje nejlepší komunikační projekty a firemní média. Tichý svět získal se svým adventním koncertem tlumočeným do znakového jazyka cenu TOP RATED v kategorii PR event.

Cena Gratias 2023 – Ocenění pro naši konzultantku
Ministr práce a sociálních věcí Martin Jurečka ocenil nejlepší sociální pracovníky v pěti kategoriích v rámci Ceny Gratias 2023. V kategorii Sociální poradenství se do úzké nominace dostala i naše kolegyně Karin Vaňková, konzultantka z kontaktního místa Tichý svět – Ústí nad Labem.

Finále Plzeň pro neslyšící
Tichý svět se stal partnerem filmového festivalu Finále Plzeň a společně jsme zpřístupnili vybrané projekce neslyšícím divákům. Letos poprvé tak vznikla i nová sekce Finále pro neslyšící. Vybrané filmy byly opatřeny speciálními titulky pro neslyšící a úvodní slova i následné diskuse byly tlumočeny do českého znakového jazyka.

Znak-up night 2
Stand-up, storytelling a slam poetry – vystupující v těchto žánrech se setkali na jednom pódiu s neslyšícím moderátorem a tlumočnicemi do českého znakového jazyka. Došlo tak k jedinečnému spojení tří disciplín a světa slyšících se světem neslyšících.
Během druhého ročníku této úspěšné akce, která se konala v rámci Deafemberu, vystoupili na Lodi Tajemství umělkyně a umělci Tereza Bonaventurová, Markéta Holá, Tim Postovit, Anatol Svahilec, Justin Svoboda a Jakub Žáček. Akci moderoval náš kolega Matěj Čipera.

OBECNĚ PROSPĚŠNÁ SPOLEČNOST TICHÝ SVĚT

Deafember

Protože je září významným měsícem v dějinách a kultuře neslyšících, právě v tomto měsíci pořádáme osvětovou akci Deafember – měsíc osob se sluchovým postižením.

V průběhu celého měsíce jsme zveřejňovali informace pro veřejnost prostřednictvím videí, článků, diskuzí a dalších akcí nejen v online prostoru, ale i napříč celou republikou. Cílem bylo seznámit většinovou společnost s půvabem a rozmanitostí znakového jazyka a také se zajímavými důvody, proč se tento vizuální jazyk začít učit a co jeho studium přináší. Zaměřili jsme se na krásu znakového jazyka, na tlumočení jako takové, ale i na tlumočení umělecké.

Lidé se mohli mimo jiné účastnit online i fyzických akcí, např. online besedy na téma umělecké tlumočení, znakový jazyk a divadlo se členy hudební skupiny Hands Dance a profesorkou Zojou Mikotovou, online ukázkové hodiny znakového jazyka, Neslýchané akce v Brně, minikurzu znakového jazyka pro veřejnost v Brně a v Pardubicích a mnoha dalších.

Adventní koncert

Tradiční adventní koncert Tichého světa si každoročně mohou užít jak slyšící návštěvníci, tak diváci se sluchovým postižením. Je totiž umělecky tlumočený do českého znakového jazyka profesionálními tlumočníky.

Na koncertě v Bazilice sv. Petra a Pavla na pražském Vyšehradě byl speciálním hostem sólista Národního divadla Zdeněk Plech. Už tradičně vystoupil studentský pěvecký sbor Besharmonie a mužská část sboru Pueri gaudentes.

Do programu jsme zařadili jak tradiční koledy, tak vánoční písně z celého světa a nejslavnější gospely. Akce se zúčastnilo přibližně 350 návštěvníků, kteří si přišli užít vánoční atmosféru a zaplnili veškerý volný prostor v Bazilice.

Koncert podpořil Magistrát hl. města Prahy.

Tichá firma 2023

Tichá firma a instituce za rok 2023

I v letošním roce jsme udělovali ocenění pro firmu a instituci, které přispívají k vytváření bezbariérového prostředí pro neslyšící. Ocenění Tichá instituce 2023 získal filmový festival Finále Plzeň za vytvoření speciální sekce pro neslyšící a nedoslýchavé diváky v rámci filmového festivalu Finále Plzeň 2023. Ocenění Tichá firma 2023 jsme udělili společnosti Raiffeisen – Leasing za dlouhodobou podporu provozů Tichého světa – chráněných pracovišť.

Adventní koncert 2023

Tichá instituce 2023

UNIE NESLYŠÍCÍCH BRNO
KAVÁRNA U ŽAMBOCHA

KAVÁRNA U ŽAMBOCHA

Tato kavárna je specifická tím, že se zde můžete seznámit se světem Neslyšících. Personál kavárny tvoří výhradně lidé se sluchovým postižením. Všichni obsluhující ovládají český znakový jazyk, takže si můžete objednat ve znakovém jazyce. Neslyšící hosté se v této kavárně nesetkají se žádnými komunikačními problémy. Současně jsou číšníci schopni komunikovat i mluveným slovem, odezíráním nebo písemně. Ti, kteří znakový jazyk neovládají, se nemusí bát. Určitě spolu s číšníky najdou společnou řeč, a i Vy si u nás bez problémů objednáte, na co máte zrovna chuť.

Přijďte si vychutnat dobrou kávu, palačinky, domácí zákusky, dorty, poháry nebo skleničku vína či piva do krásného prostředí s klenutými stropy, ve kterém je příjemná teplota bez ohledu na roční období. Přijďte nahlédnout do světa Neslyšících a ujistit se, že tento svět má svá specifická kouzla, a že komunikační bariéry jsou spíše psychologickým než skutečným problémem. Pokud máte sluchové problémy, přijďte si posedět do prostředí, kde tyto problémy problémem nejsou. Kde se můžete o ně podělit s těmi, kteří vám porozumí.

KONTAKT:

Unie neslyšících Brno, sociální podnik, s.r.o.
Kavárna u Žambocha, Palackého třída 19/114
vchod z ulice Kollárova
Brno 612 00

Tel.: 725 605 216
E-mail: kavarnauzambocha@gmail.com
Web: www.uzambocha.cz

UNIE NESLYŠÍCÍCH BRNO
KAVÁRNA U ŽAMBOCHA

KONTAKTY:

Českomoravská jednota neslyšících
Palackého třída 114
612 00 Brno

tel.: +420 541 245 321
email: info@cmjn.cz
www.cmjn.cz
Kontaktní osoba: Alena Kratochvílová